

「公的年金等の源泉徴収票」の電子交付のサービスにかかるご利用開始の手引き

「公的年金等の源泉徴収票」の電子交付のご利用開始には、以下3つの利用登録が必要となります。

- ① 「マイナポータル」
- ② 「e-私書箱」
- ③ 「みずほ信託銀行 源泉徴収票の電子ポータル」



その後「みずほ信託銀行 源泉徴収票の電子ポータル」にログインすることでご利用開始となります。

目次

1. 事前にご準備いただくもの	・・・	1
2. 登録手順		
STEP1：「マイナポータル」利用登録の手順	・・・	2
STEP2：「e-私書箱」利用登録の手順	・・・	6
STEP3：「みずほ信託銀行 源泉徴収票の電子ポータル」の利用登録の手順	・・・	11
3. 「みずほ信託銀行 源泉徴収票の電子ポータル」初回ログイン時の手順	・・・	20
4. 電子交付された源泉徴収票の確認方法	・・・	24
5. その他	・・・	25

1. 事前にご準備いただくもの

利用登録にあたり、事前に以下6点を事前にご準備ください。

ご準備いただくもの	ご説明
① マイナンバーカード	市区町村から交付された、ご自身のカードをご準備ください。
② 利用者証明用電子証明書パスワード (数字4桁)	マイナンバーカードを利用する際、本人認証に使用するパスワードです。
③ 券面事項入力補助用パスワード (数字4桁)	マイナンバーカードに記録されている基本情報 (氏名、生年月日、性別、住所) を確認するためのパスワードです。(利用者証明用電子証明書パスワードと同じパスワードの設定も可とされています。)
④ パソコン+ICカードリーダーまたはスマートフォン	パソコンの場合は、マイナンバーカードの読み取りが可能なICカードリーダーも合わせてご用意ください。(手順を始める前に、接続を済ませてください。) スマートフォンの場合は、マイナンバーカードの読み取りに対応した機種をご用意ください。 ※スマートフォンの対応機種については「マイナポータル」ホームページ上に記載されています。以下URL(https://から始まる文字列)または右のQRコードをご参照ください。 https://faq.myna.go.jp/faq/show/2587?site_domain=default 
⑤ 「マイナポータル」アプリ	本サービスのご利用にはパソコンまたはスマートフォンに、「マイナポータル」アプリのインストールが必要となります。「マイナポータル」アプリのインストールについては、「マイナポータル」ホームページ上に記載されています。以下URLまたは右のQRコードをご参照ください。 https://img.myna.go.jp/manual/sitemap.html#sitemap02 
⑥ メールアドレス	マイナンバーカードを読み取れる端末で受信可能なメールアドレスをご用意ください。

※本手引きではスマートフォンでの手順を説明しています。

2. 登録手順

STEP 1 : 「マイナポータル」 利用登録の手順

「公的年金等の源泉徴収票」の電子交付サービスでは、「マイナポータル」の機能を利用して本人確認および国税電子申告・納税システムである「e-Tax」への源泉徴収票のデータ連携を行います。

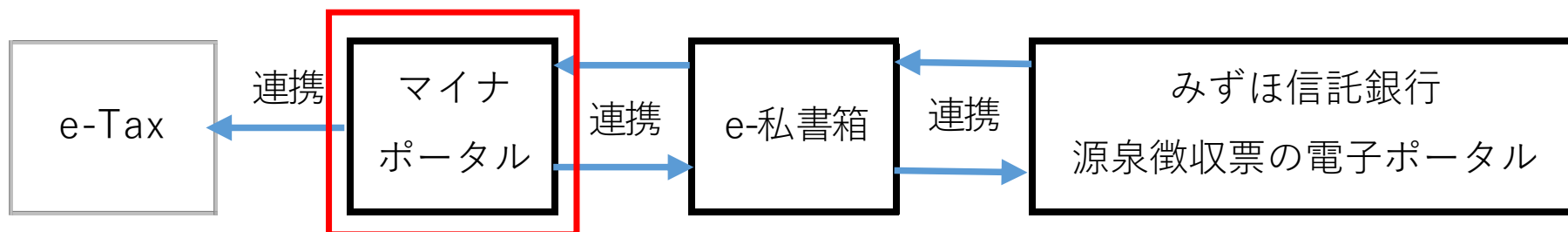

(注1) 「マイナポータル」のご利用には、あらかじめ「マイナポータル」アプリのインストールが必要となります。

インストール手順の詳細は、「マイナポータル」内のマニュアルをご参照ください。

(注2) 既に「マイナポータル」の利用登録が完了している方は、6ページにお進みください。

※本手引きではスマートフォンでの手順を説明しています。

2. 登録手順 STEP 1 : 「マイナポータル」 利用登録の手順

(1) 「マイナポータル」 へのログイン

- ・事前にご準備いただいた1ページ⑤に記載の「マイナポータル」アプリを起動して「登録・ログイン」ボタンを押してください。
- ・「パスワードの入力」の画面が表示されたら、マイナンバーカードの利用者証明用電子証明書パスワード（数字4桁）を入力してください。
- ・次に「カードの読み取り」の画面が表示されたら、スマートフォン背面上部にマイナンバーカードをあわせて、「読み取り開始」ボタンを押してください。
- ・「ログインに成功しました」の画面が表示されたら、「利用者登録へ進む」ボタンを押してください。

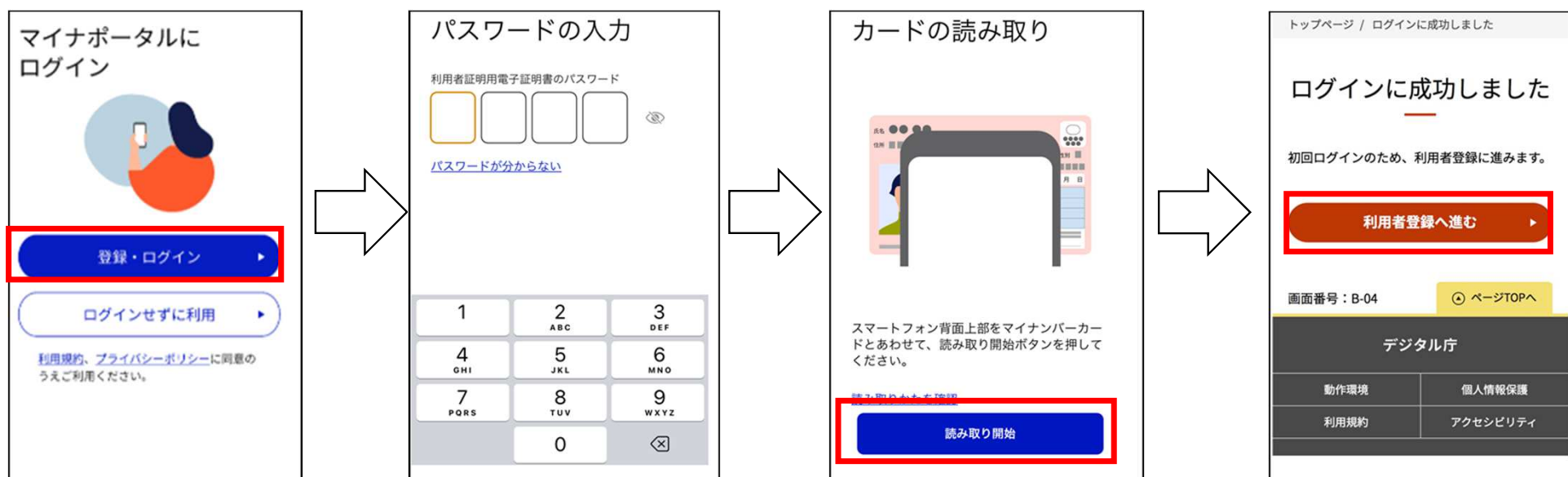

※本手引きではスマートフォンでの手順を説明しています。

2. 登録手順 STEP 1 : 「マイナポータル」 利用登録の手順

(2) メールアドレスの登録

- ・「利用者登録」の画面が表示されたら、「メール通知」をご希望の場合は、「希望する」を選択の上、ご自身で受信可能なメールアドレスを入力して、「利用規約に同意して次へ進む」ボタンを押してください。
- ・入力したメールアドレスに「確認コード」が記載された電子メールが届きますので、「マイナポータル」の画面を再度表示し、「確認コード」を入力し、「確認する」ボタンを押してください。
- ・「確認」の画面が表示されたら、「利用者登録する」ボタンを押してください。

以上で「マイナポータル」の利用登録は完了です。「トップページへ」ボタンを押してください。



※本手引きではスマートフォンでの手順を説明しています。

2. 登録手順 STEP 1 : 「マイナポータル」 利用登録の手順

(3) 補足：電子メールの受信設定について

- ・ お手数をおかけしますが、下記ドメインの電子メールを受信できるように迷惑メール設定から解除、もしくは受信設定をしていただくようお願いいたします。（後述STEP 2、STEP 3 も同様です。）

【ドメイン】

@myna.go.jp

@id.e-shishobako.ne.jp

@mizuhotb.co.jp

- ・ 各メールソフトや端末によっては設定方法が異なります。設定につきましては、お使いのメールソフト、および端末の提供会社にお問い合わせください。

※本手引きではスマートフォンでの手順を説明しています。

2. 登録手順

STEP 2 : 「e-私書箱」 利用登録の手順

- ・ 「e-私書箱」は、株式会社野村総合研究所が運営する電子私書箱です。
- ・ この「e-私書箱」には、保存されている各種証明書の電子データをSTEP 1 で利用登録した「マイナポータル」と連携する機能があります。

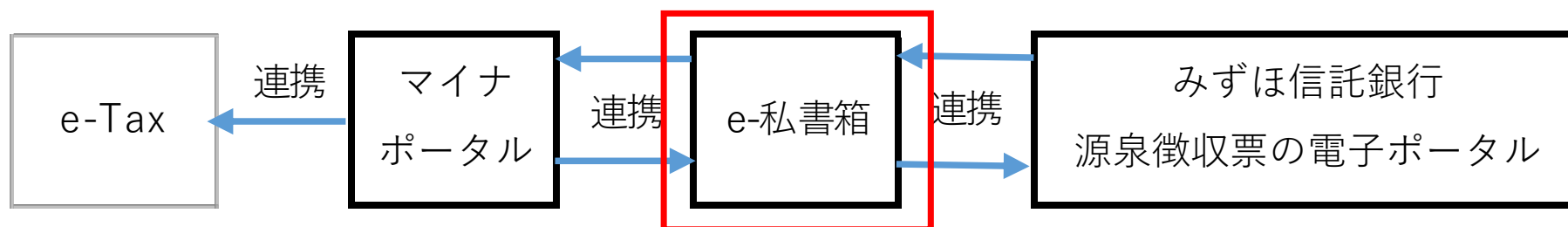

(注) 既に「e-私書箱」の利用登録が完了している方は、11ページにお進みください。

※本手引きではスマートフォンでの手順を説明しています。

2. 登録手順 STEP 2 : 「e-私書箱」 利用登録の手順

(1) 「e-私書箱」へのアクセス

- ・まず、3ページに記載の方法で、「マイナポータル」にログインします。
- ・ログイン後、画面右上の「メニュー」ボタンを押した後、「もっとつながる」ボタンを押してください。
- ・対象のウェブサイト一覧の中から「e-私書箱（野村総合研究所）」の「つなぐ」ボタンを押してください。
- ・「同意確認」の画面が表示されたら「同意」ボタンを押してください。
- ・「e-私書箱 アカウントを作成します」の画面が表示されたら「スキップ」ボタンを押してください。

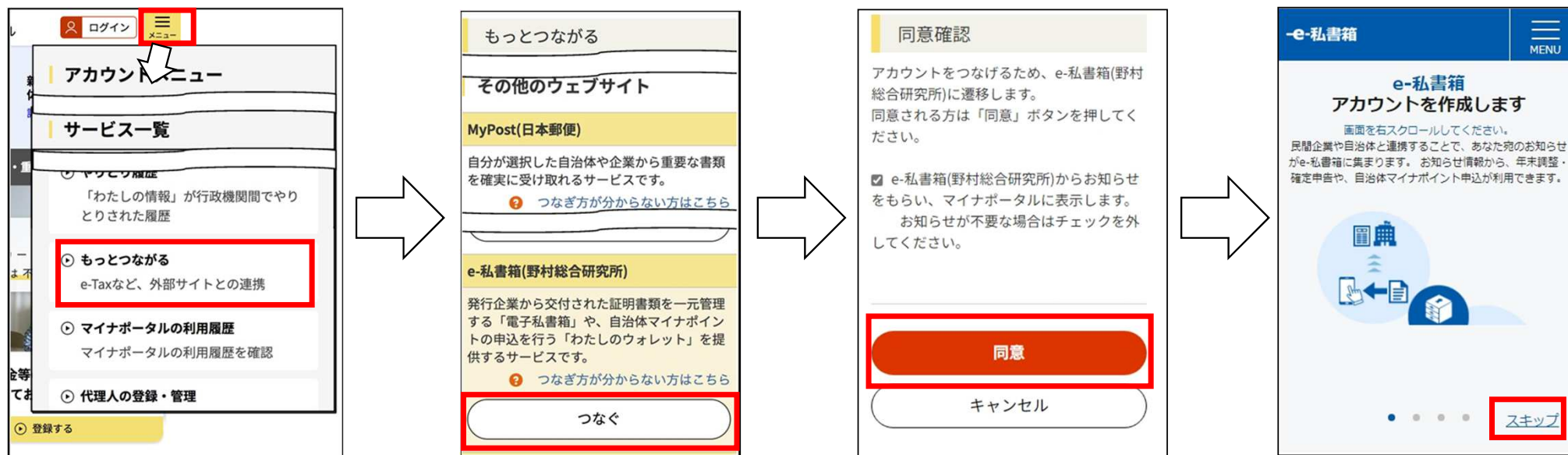

※本手引きではスマートフォンでの手順を説明しています。

2. 登録手順 STEP 2 : 「e-私書箱」 利用登録の手順

(2) 「e-私書箱」 への利用者登録

- ・ 「さあ、e-私書箱をはじめましょう」の画面が表示されたら「e-私書箱利用規約」ボタンを押してください。
- ・ 「e-私書箱サービス利用規約」の画面が表示されたら、内容をご確認の上、「同意する」ボタンを押してください。
- ・ 「さあ、e-私書箱をはじめましょう」の画面が再度表示されたら、「わたしのウォレット利用規約」ボタンを押してください。
- ・ 「「わたしのウォレット」サービス利用規約」の画面が表示されたら、内容をご確認の上、「同意する」ボタンを押してください。



※本手引きではスマートフォンでの手順を説明しています。

2. 登録手順 STEP 2 : 「e-私書箱」 利用登録の手順

(2) 「e-私書箱」への利用者登録（続き）

- ・ 「さあ、e-私書箱をはじめましょう」の画面が再度表示されたら、「新規登録」ボタンを押してください。
- ・ 「パスワードの入力」の画面が表示されたら、マイナンバーカードの利用者証明用電子証明書パスワード（数字4桁）を入力してください。
- ・ 次に「カードの読み取り」の画面が表示されたら、スマートフォン背面上部をマイナンバーカードとあわせて、「読み取り開始」ボタンを押してください。

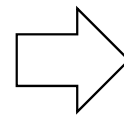
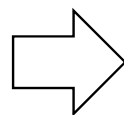

※本手引きではスマートフォンでの手順を説明しています。

2. 登録手順 STEP 2 : 「e-私書箱」 利用登録の手順

(3) メールアドレスの登録

- ・「メールアドレスの登録」の画面が表示されたら、ご自身で受信可能なメールアドレスを入力して、「メールアドレスの登録」ボタンを押してください。
- ・「マイナポータル」の画面上で「つながり完了」と表示されたら、登録したメールアドレスに受信確認のURLが記載された電子メールが届きます。電子メールの本文に記載されているURLをクリックしていただくと、受信確認が完了します。

以上で、「e-私書箱」の利用登録が完了です。



※本手引きではスマートフォンでの手順を説明しています。

2. 登録手順

STEP 3 「みずほ信託銀行 源泉徴収票の電子ポータル」の利用登録の手順

- ・ 企業年金にかかる源泉徴収票はみずほ信託銀行が作成しています。
- ・ 「e-Tax」に源泉徴収票の電子データを連携するためには、「みずほ信託銀行 源泉徴収票の電子ポータル」の利用登録が必要となります。

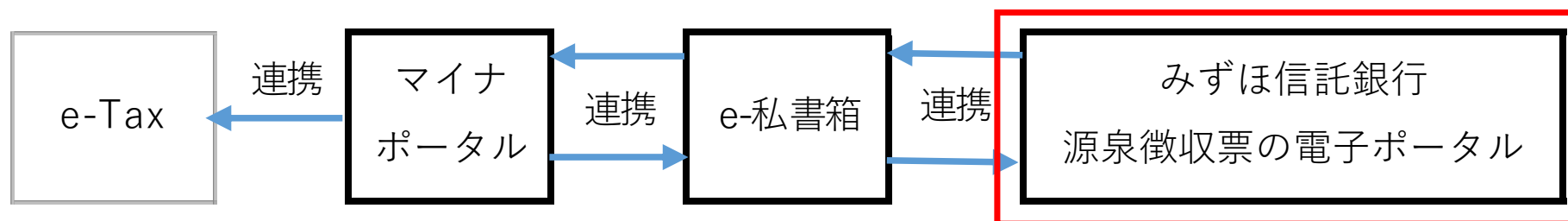

(注) 「みずほ信託銀行 源泉徴収票の電子ポータル」での利用登録が可能な時間帯は平日の8時～23時まで（土日祝日は除く）となります。上記以外の時間帯は利用できませんのでご注意ください。

※本手引きではスマートフォンでの手順を説明しています。

2. 登録手順 STEP 3 : 「みずほ信託銀行 源泉徴収票の電子ポータル」の利用登録の手順

(1) 「みずほ信託銀行 源泉徴収票の電子ポータル」へのアクセス

以下のURLまたはQRコードを利用して「みずほ信託銀行 源泉徴収票の電子ポータル」にアクセスしていただき、画面が表示されたら「利用申込」ボタンを押してください。

• URL:

https://portal.e-shishobako.ne.jp/dp_apl/pw-usr/#/portal/landing?riyoCd=RB42515000

• QRコード:

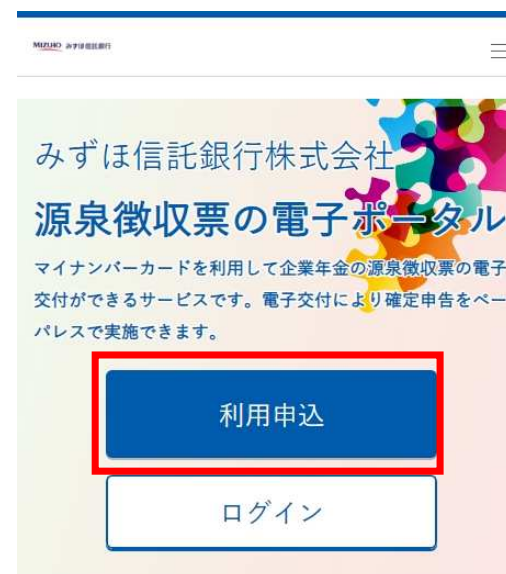
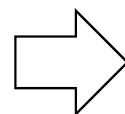

(注) 当該ホームページは2024年1月15日以降にお申込み可能となります。1月14日以前はお申込みできませんのでご了承ください。

※本手引きではスマートフォンでの手順を説明しています。

2. 登録手順 STEP 3 : 「みずほ信託銀行 源泉徴収票の電子ポータル」の利用登録の手順

(2) メールアドレスの登録

- ・「メールアドレス登録」の画面が表示されたら、「みずほ信託銀行 源泉徴収票の電子ポータル」の利用規約をご確認の上、画面下までスクロールし「同意する」にチェックしてください。
- ・次に、ご自身で受信可能なメールアドレスを入力して「登録する」ボタンを押してください。
- ・「メールアドレス登録完了」の画面が表示されたら、「閉じる」ボタンを押してください。

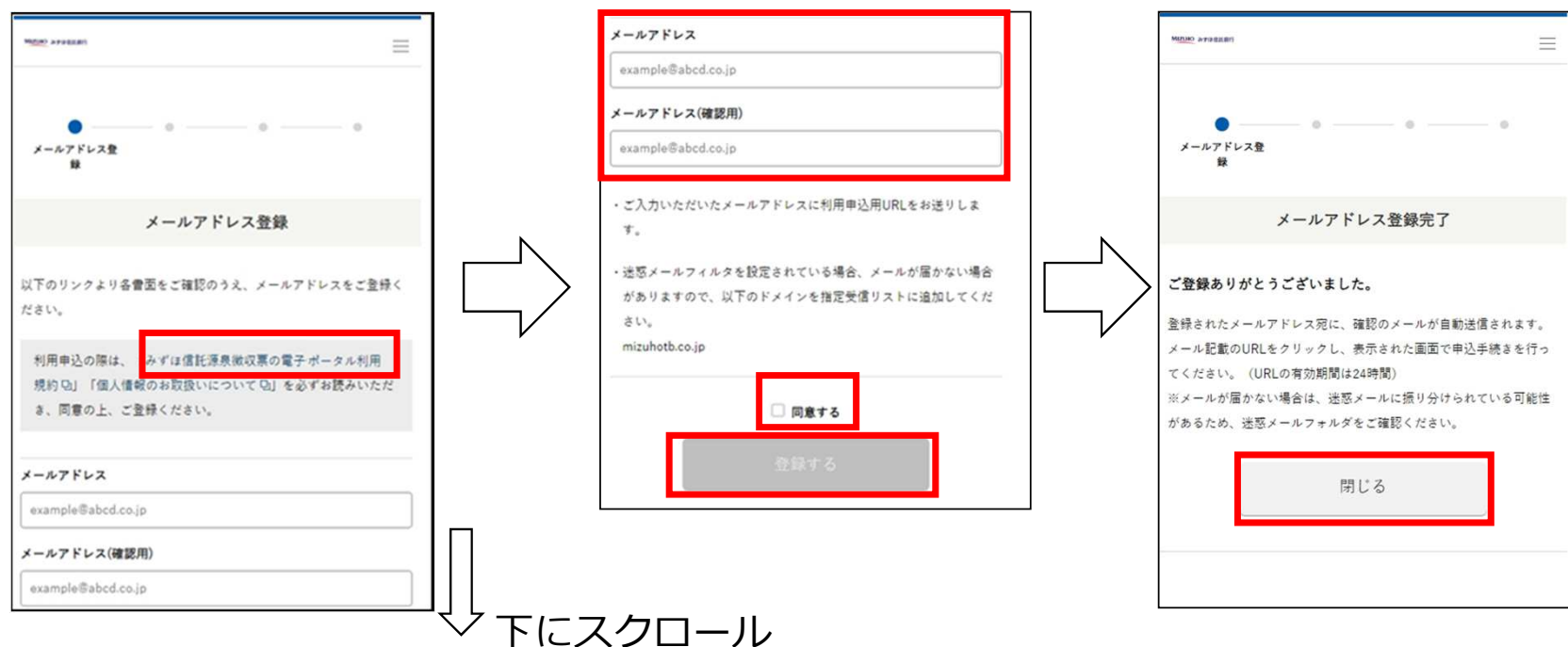

※本手引きではスマートフォンでの手順を説明しています。

2. 登録手順 STEP 3 : 「みずほ信託銀行 源泉徴収票の電子ポータル」の利用登録の手順

(3) 本人認証

- ・登録したメールアドレスに認証用の電子メールが届きますので、電子メール本文に記載のURLにアクセスしてください。
- ・「マイナンバーカード読み取り」の画面が表示されたら、「読み取る」ボタンを押してください。
- ・「パスワードの入力」の画面が表示されたら、マイナンバーカードの利用者証明用電子証明書パスワード（数字4桁）を入力してください。
- ・次に「カードの読み取り」の画面が表示されたら、スマートフォン背面上部をマイナンバーカードとあわせて、「読み取り開始」ボタンを押してください。



※本手引きではスマートフォンでの手順を説明しています。

2. 登録手順 STEP 3 : 「みずほ信託銀行 源泉徴収票の電子ポータル」の利用登録の手順

(4) マイナンバーカードの読み取り

- ・「契約者基本情報読み取り」の画面が表示されたら、「読み取る」ボタンを押してください。
- ・「パスワードの入力」の画面が表示されたら、マイナンバーカードの券面事項入力補助用パスワード（数字4桁）を入力してください。
- ・次に「カードの読み取り」の画面が表示されたら、スマートフォン背面上部をマイナンバーカードとあわせて、「読み取り開始」ボタンを押してください。
- ・「契約者基本情報確認」の画面に表示された情報を確認の上、「次へ」ボタンを押してください。

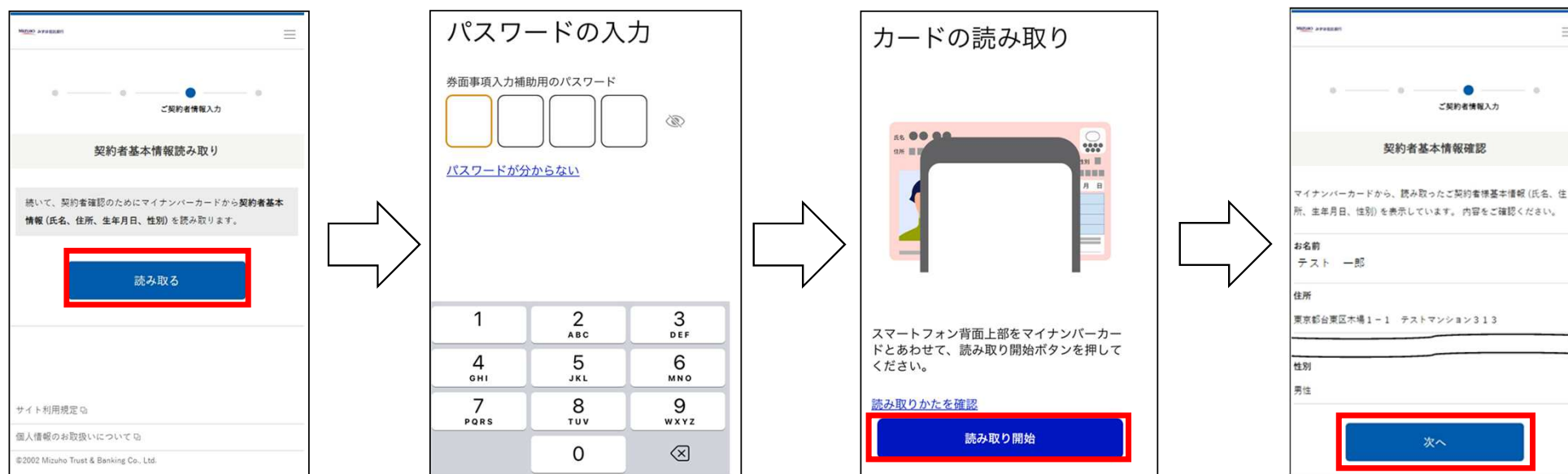

※本手引きではスマートフォンでの手順を説明しています。

2. 登録手順 STEP 3 : 「みずほ信託銀行 源泉徴収票の電子ポータル」の利用登録の手順

(5) 「基礎年金番号」を取得

- ・「契約者確認情報入力」の画面が表示されたら、「基礎年金番号」欄には、何も入力せずに、「マイナポータルから取得」ボタンを押してください。
- ・「マイナポータル」の利用規約を確認後、「上記に同意する」の左側の□にチェックを入れて、画面下にスクロールしてください。
- ・その後、使用する端末種類（「スマホ」）のボタンを押して、本人確認の方法として「マイナンバーカードの読み取り」ボタンを押して、さらに画面下にスクロールしてください。
- ・「本人確認」の画面が表示されたら、「本人確認」ボタンを押してください。

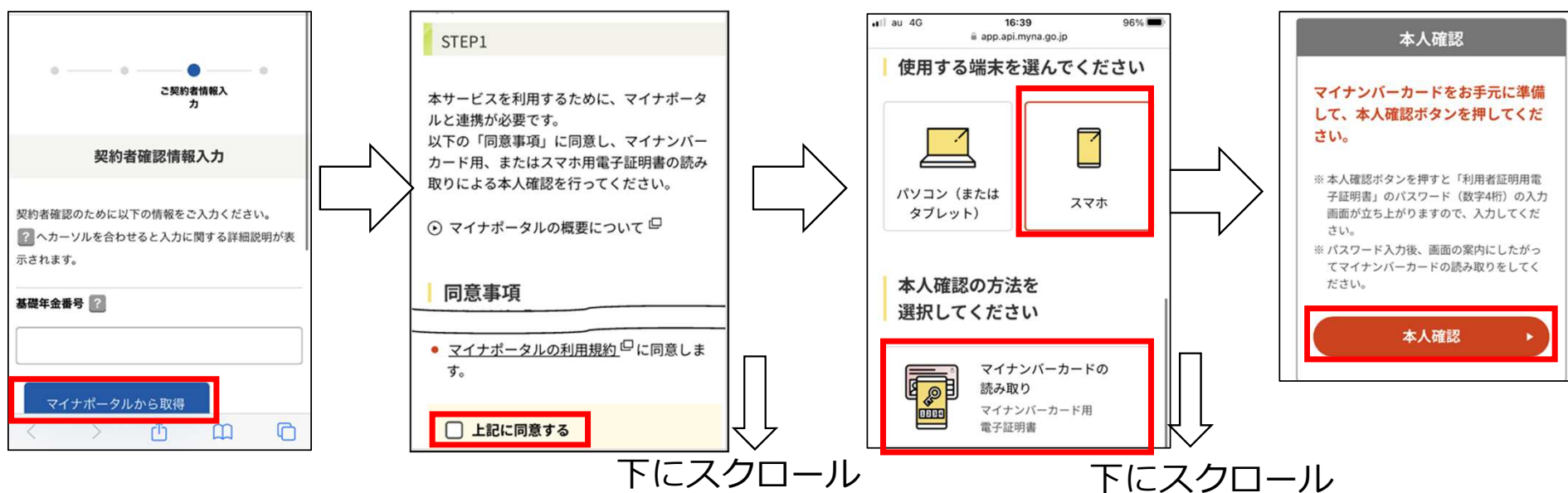

※本手引きではスマートフォンでの手順を説明しています。

2. 登録手順 STEP 3 : 「みずほ信託銀行 源泉徴収票の電子ポータル」の利用登録の手順

(6) 「基礎年金番号」を取得のつづき

- ・「パスワードの入力」の画面が表示されたら、マイナンバーカードの利用者証明用電子証明書パスワード（数字4桁）を入力してください。
- ・次に「カードの読み取り」の画面が表示されたら、スマートフォン背面上部をマイナンバーカードとあわせて、「読み取り開始」ボタンを押してください。
- ・「基礎年金番号」をみずほ信託銀行に提供する旨を確認の上、「次へ」ボタンを押してください。
- ・「契約者確認情報入力」の画面が再度表示されたら基礎年金番号が表示されますので、当該番号が正しいことをご確認の上、「確認する」ボタンを押してください。

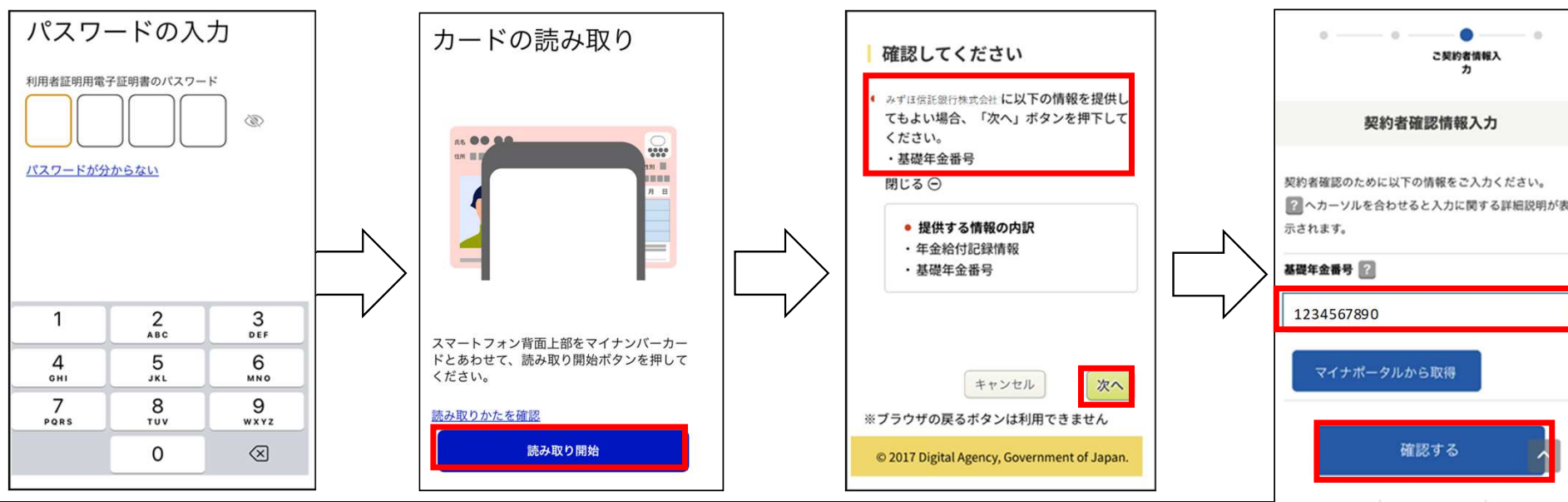

※本手引きではスマートフォンでの手順を説明しています。

2. 登録手順 STEP 3 : 「みずほ信託銀行 源泉徴収票の電子ポータル」の利用登録の手順

(7) 取得情報の確認と登録の完了

- ・「契約者確認情報入力確認」の画面が表示されたら、お手数ですが、再度、基礎年金番号が正しく表示されていることをご確認の上、「申込み」ボタンを押してください。
- ・本登録が完了できた場合、「申込完了」の画面が表示されます。また、電子メールでも、本登録完了の結果をご連絡いたします。

ご契約者情報入力
力

契約者確認情報入力確認

以下をご確認の上、「申込み」ボタンを押してください。

お名前
テスト 一郎

住所

基礎年金番号
1234567890

申込み

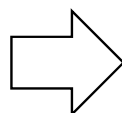

申込完了

申込みいただき、ありがとうございました。

ご利用申込が完了いたしました。
ご契約者様確認が完了しましたら、改めてメール送信いたします。

申込番号
M6cf#24033ebc4a612a7

TOPへ

- ・本登録完了後 1 時間以内に源泉徴収票が電子交付されます。電子交付されると電子メールにて連絡を致しますので、20ページ以降の手順を実施してください。
- ・本登録完了が24時を超えた場合、翌営業日の朝 7 時に電子交付されます。

※本手引きではスマートフォンでの手順を説明しています。

2. 登録手順 STEP 3 : 「みずほ信託銀行 源泉徴収票の電子ポータル」の利用登録の手順

【ご注意】登録不可となった場合について

- ・「みずほ信託銀行 源泉徴収票の電子ポータル」の登録は、マイナンバーカードの「基礎年金番号」、「生年月日」および「性別」の3つの情報が、企業年金のお手続きの際に、ご提出された情報と一致していることを確認します。万一、相違する場合には、利用登録が完了いたしません。
- ・登録不可となった場合は、18ページの2-STEP3-(7)において「申込む」ボタンを押した際に、登録完了画面ではなく、エラー画面が表示されます。
- ・登録不可となった場合は、本サービスの利用ができないため、お手数ですが、別途書面にて送付されている「公的年金等の源泉徴収票」を使用して、税務署の窓口で確定申告の手続きをお願いします。



※本手引きではスマートフォンでの手順を説明しています。

3. 「みずほ信託銀行 源泉徴収票の電子ポータル」初回ログイン時の手順

- 「みずほ信託銀行 源泉徴収票の電子ポータル」の利用登録が完了した方には、13ページで登録されたメールアドレスへ電子交付完了の電子メールが届きます。
- 電子交付完了の電子メールの到着後、「みずほ信託銀行 源泉徴収票の電子ポータル」にログインの上、次のページ以降に記載の方法にて、「e-私書箱」との連携操作をしていただくことで、源泉徴収票が参照可能となります。

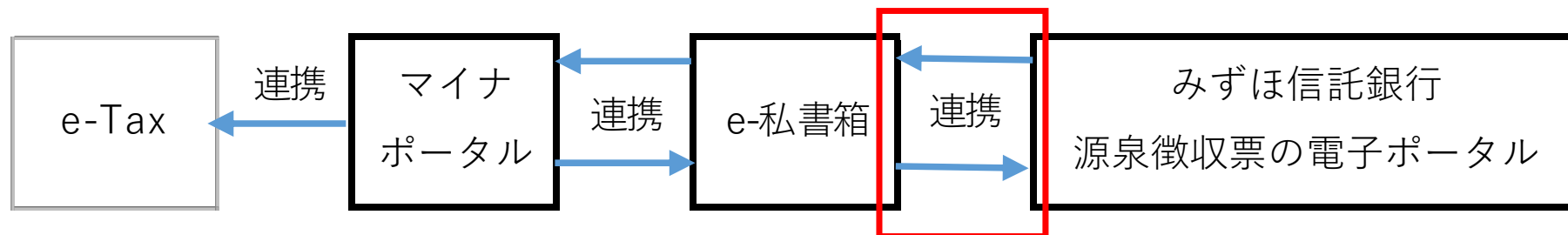

(注) 利用登録完了が24時を超えた場合、翌営業日の朝7時に電子交付されます。

※本手引きではスマートフォンでの手順を説明しています。

3. 「みずほ信託銀行 源泉徴収票の電子ポータル」初回ログイン時の手順

(1) 「みずほ信託銀行 源泉徴収票の電子ポータル」のログイン

- ・ご登録されたメールアドレスに電子交付完了の電子メールが届きましたら、電子メール本文に記載のURLにアクセスしてください。
- ・「みずほ信託銀行 源泉徴収票の電子ポータル」の画面が表示されたら、「ログイン」ボタンを押してください。
- ・「パスワードの入力」の画面が表示されたら、マイナンバーカードの利用者証明用電子証明書パスワード（数字4桁）を入力してください。
- ・次に「カードの読み取り」の画面が表示されたら、スマートフォン背面上部をマイナンバーカードとあわせて、「読み取り開始」ボタンを押してください。

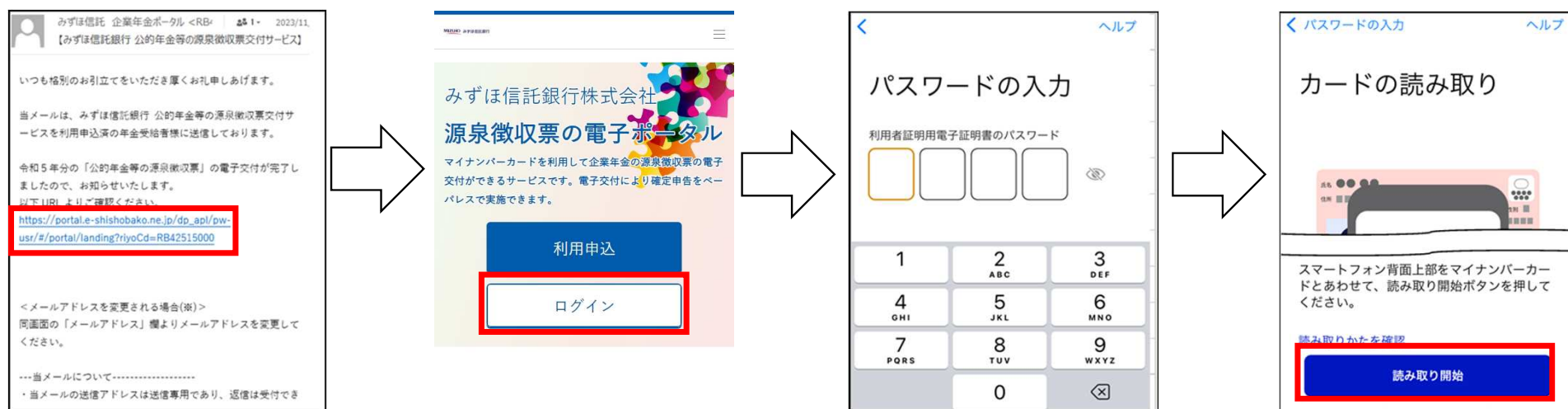

※本手引きではスマートフォンでの手順を説明しています。

3. 「みずほ信託銀行 源泉徴収票の電子ポータル」初回ログイン時の手順

(2) 「e-私書箱」との連携操作

- ・本人認証後、「e-私書箱連携を行いますか？」との表示が出ましたら、「はい」ボタンを押して、次の画面で「e-私書箱につなぐ」ボタンを押してください。
- ・「ようこそ、e-私書箱へ」の画面が表示されたら、「みずほ信託 源泉徴収票の電子ポータル」と「e-私書箱」との連携同意を求められます。「同意する」の左側□にチェックし、「すでにアカウントをお持ちの方はこちら」ボタンを押してください。



※本手引きではスマートフォンでの手順を説明しています。

3. 「みずほ信託銀行 源泉徴収票の電子ポータル」 初回ログイン時の手順

(3) 本人認証

- ・「マイナンバーカード認証」の画面が表示されたら、「認証する」ボタンを押してください。
- ・「パスワードの入力」の画面が表示されたら、マイナンバーカードの利用者証明用電子証明書パスワード（数字4桁）を入力してください。
- ・次に「カードの読み取り」の画面が表示されたら、スマートフォン背面上部をマイナンバーカードとあわせて、「読み取り開始」ボタンを押してください。

以上で電子交付後の初回ログイン時の手続きは完了です。

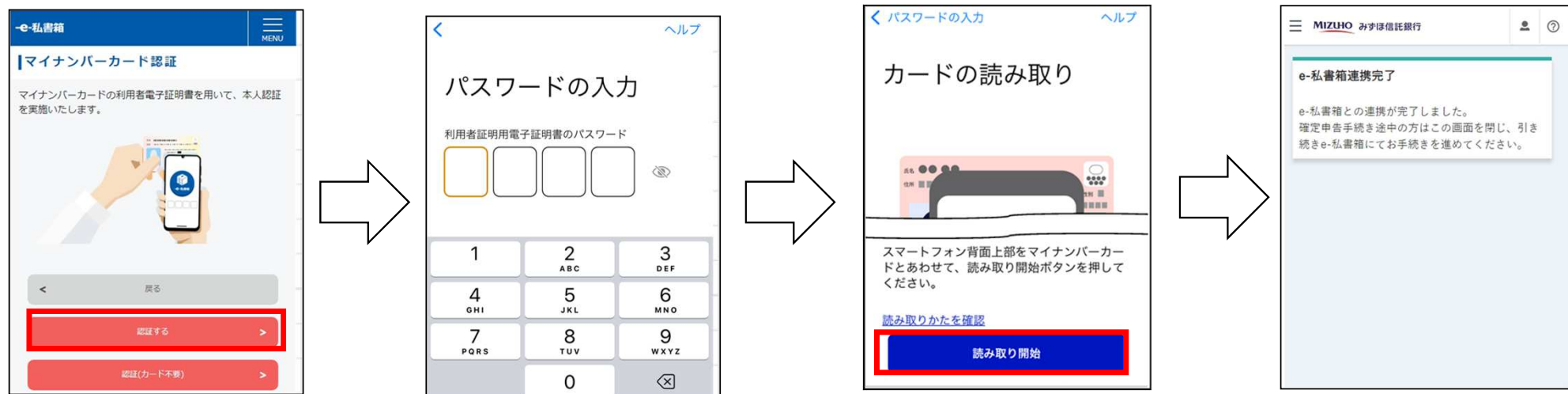

※本手引きではスマートフォンでの手順を説明しています。

4. 電子交付された源泉徴収票の内容の確認方法

(1) 源泉徴収票の表示

- ・「みずほ信託銀行 源泉徴収票の電子ポータル」に初回ログイン完了後、画面左上に表示の「≡」ボタンを押して、「電子ポスト」ボタンを押してください。
- ・「公的年金等の源泉徴収票」の一覧が表示されますので、必要な年度の「公的年金等の源泉徴収票交付」と表示されたボタンを押してください。
- ・次に、表示された画面上の「公的年金等の源泉徴収票 (xmlプレビュー)」ボタンを押すと、電子交付された公的年金等の源泉徴収票の内容が確認できます。

The screenshots illustrate the following steps:

- Accessing the 'E-Post' (電子ポスト) section from the main menu.
- Selecting 'Public Pension Source Tax Statement' (公的年金等の源泉徴収票) from the E-Post list.
- Clicking on 'XML Preview' (xmlプレビュー) for the selected statement.
- Viewing the detailed XML data of the tax statement.

支払者 氏名	住所又は居所 (フリガナ)	生年 月日	源泉徴収税額
氏名	おまほ,太郎	昭和 33年 11月 10日	
所得税法第203条の3第1号-第4号適用分			円
所得税法第203条の3第2号-第5号適用分			
所得税法第203条の3第3号-第6号適用分			
所得税法第203条の3第7号適用分		62,768	4,804
本人	源泉控除対象 配偶者の有無等	控除対象扶養親縁の 数	障害者の 数
配偶者	控除対象 扶養親縁の 数	障害者の 数	社会保険料の 額
扶養親縁者	控除対象 扶養親縁の 数	障害者の 数	
控除対象扶養親縁者	控除対象 扶養親縁の 数	障害者の 数	
16歳未満の扶養親縁者	控除対象 扶養親縁の 数	障害者の 数	
電子交付	法人番号	9 0100 0103 4962	
支払者	所在地	東京都千代田区丸の内1丁目3番3号	
	名称	みずほ信託銀行株式会社	電話 03-3643-4136

※本手引きではスマートフォンでの手順を説明しています。

4. その他

(1) 「e-Tax」との連携

- ・電子交付された「公的年金等の源泉徴収票」は「e-私書箱」に保存されており、「e-私書箱」から「マイナポータル」を経由することで「e-Tax」にデータを連携することが可能となっております。
- ・「e-Tax」と「マイナポータル」の連携方法の詳細については、国税庁の確定申告書等作成コーナーをご確認ください。

(2) 問い合わせ等

「e-私書箱」及び「みずほ信託銀行 源泉徴収票の電子ポータル」の操作方法について、ご不明な点がございましたら、お手数ですが、下記照会先までお問合せください。

【照会先】

e-私書箱ヘルプデスク（ヘルプデスクの運営は、株式会社野村総合研究所に委託しています）

e-mail : eshishobako-mh-help@nri.co.jp

TEL : 050-1790-9177

（平日 9:00 ~ 17:10（土日祝日は除く））